



**Informe Board 2015/16
IIED - América Latina**



Buenos Aires
Junio de 2016

Contenidos

- Autoridades y Equipo de trabajo del IIED-AL

Programas

- Gestión Social
- Gestión Urbana
- Gestión de Riesgo y Cambio Climático

Proyectos

- Los Fondos de Microcréditos (FMC)
- La Red Proyectando Nuestro Barrio
- Mesa de Gestión/Articulación del Bo. Mitre - CABA
- Estudio de Análisis de Actores de la Cuenca Matanza Riachuelo. Componente de Saneamiento
- Estudios de caso post 5to Informe IPCC
- Brazil-EU Sustainable Development Dialogue:
- Proyecto CLAVE
- "Riegos Locales", en Estado de la Gestión Riesgo de Desastres a nivel local
- Elaboración de la Guía "Estrategias Locales"
- 100 Ciudades Resilientes
- Pobreza urbana, riesgo de desastres y cambio climático:

Redes y Espacios

- *Nacionales*
- Redes: FOTIVBA - Ley de Hábitat
- ConSoc BID
- UDESA Red San Fernando
- *Internacionales*
- Internacional Fellows Program del IIED
- UPAG: Urban Planning Advisory Group
- Clima sin Riesgo

Comunicaciones

- Revista Medio Ambiente y Urbanización
- Videos

Participación en Seminarios y Workshops

Equipo IIED - AL

Florencia Almansi
Julieta del Valle
Jorgelina Hardoy
Gustavo Pandiella
Leonardo Tambussi
Guadalupe Sierra
Daniel Vergara
Maia Potroel

Contadores en Buenos Aires

Guillermo Siseta
Mariel Siseta

Contadores en Rosario

Diego Tarling
Andrea Soressi

Programas

Desde sus orígenes, el IIED-AL tiene como misión contribuir en el desarrollo de sociedades más justas, participativas, democráticas y sustentables. Desde nuestro compromiso con el Derecho a la Ciudad articulamos en el quehacer diario junto con las comunidades y gobiernos locales en la gestión **social, urbana** y de **riesgo de desastres**.

Gestión Social



El IIED-AL históricamente trabaja en el fortalecimiento y desarrollo de la trama comunitaria a través del diseño e implementación de proyectos participativos, fortalecimiento de capacidades de las organizaciones sociales y generación de espacios de incidencia y discusión. La gestión social del territorio parte del principio de participación e implica potenciar la generación de espacios multiactorales de construcción colectiva que involucre de manera protagónica a las

comunidades y sus organizaciones en los procesos de toma de decisiones. Despliega y favorece estrategias y modalidades de trabajo que reconocen y recuperan las experiencias y saberes de las comunidades para construir con ellas alternativas de desarrollo inclusivo.

En estos años hemos apoyado la conformación de mesas de trabajo multiactorales para la expansión de redes de agua y cloaca, mejoramientos de vivienda, desarrollo de programas de microcrédito, procesos de reordenamiento barrial, realización de diagnósticos participativos y diseño de propuestas para superar condiciones de pobreza, déficit urbano y reducir impactos ambientales, entre otros. A lo largo del proceso buscamos constituir ámbitos participativos fortaleciendo el trabajo en red articulando con actores de gobierno en sus distintos niveles y entre organizaciones de la sociedad civil y el sector privado para desarrollar e implementar políticas integrales y una gestión participativa e inclusiva de la ciudad. La gestión social es la base sobre la que se apoya la gestión de riesgos y la gestión urbana.

Gestión de Riesgo de desastres y CC



El IIED-AL promueve el desarrollo sustentable de las ciudades a través de estrategias que integran la gestión de riesgos de desastres, el desarrollo local y la adaptación al cambio climático. En ese camino trabajamos con gobiernos locales, organizaciones

comunitarias y vecinos buscando maneras para ir resolviendo los problemas estructurales del desarrollo que generan situaciones de riesgo de desastre. Las necesidades cotidianas de la gente (falta de acceso a infraestructura y servicios, vivienda adecuada, acceso a la información etc.) se combinan con amenazas asociadas a eventos climáticos (sudestadas, inundaciones por desborde de ríos, tormentas intensas, etc.), aumentando la vulnerabilidad y el riesgo. En este proceso resulta necesario integrar la gestión social y la gestión urbana con la gestión de riesgos ya que es imposible imaginarse un desarrollo urbano sustentable sin pensar en el fortalecimiento de las capacidades sociales y una gestión urbana a largo plazo que gestiona los riesgos de desastres.

En nuestro trabajo apoyamos la integración de información de distintas fuentes para aumentar el conocimiento, la generación de información útil para la toma de decisiones, la realización de diagnósticos participativos y planes de acción, la implementación y monitoreo de dichas acciones y la sistematización de experiencias para derivar lecciones. A través de nuestro accionar buscamos incidir en la manera de abordar la gestión de riesgos de desastres y el cambio climático a distintas escalas.

Gestión Urbana



El IIED-AL promueve un abordaje integral a los temas vinculados con la problemática de tierra y vivienda, articulándolo con la gestión de riesgos de desastre y la gestión social. El IIED-AL está comprometido con mejorar el acceso a un hábitat digno de los sectores populares apoyando las múltiples estrategias que llevan adelante los hogares en la producción social del hábitat, reconociendo los derechos, los intereses colectivos y las formas de hacer ciudad de los sectores populares. A través de proyectos de mejoramiento habitacional y la implementación de programas sociales,

nuestro trabajo promueve una gestión urbana que atiende las necesidades de la población más vulnerable y los sectores populares. Promovemos la autogestión en la construcción de redes de infraestructura, el mejoramiento progresivo de viviendas, y el reordenamiento de barrios a través de la consolidación de mesas barriales y de espacios comunitarios.

Buscamos impactar en las políticas públicas a través de la intervención directa en campo, la conformación de mesas de gestión local la sistematización de las experiencias, la difusión y el apoyo a la promoción de espacios como el FOTIVBA, y el Movimiento por la Reforma Urbana, donde el IIED-AL es una de las organizaciones promotoras.

Proyectos

El mejoramiento habitacional, una tarea que involucra a la familia y a la comunidad

Desde los años '90 el IIED-AL ha apoyado iniciativas comunitarias para mejorar las condiciones habitacionales de las familias de bajos recursos a través de

Fondos de Microcréditos en materiales. El Fondo se conformó inicialmente con donaciones de empresas privadas y más adelante con aportes del Estado a través de distintos programas. La administración de los fondos de microcréditos se organizó a través de Mesas Locales Barriales (MLB), lideradas por promotoras barriales (vecinas con vocación de trabajo comunitario) Las MLB funcionan tanto en instituciones sociales y comunitarias del barrio, como en las casas particulares de las promotoras. Con el tiempo se fueron conformando distintas MLB en el Municipio de San Fernando y en el de 3 de Febrero.

La conformación de La Red Proyectando Nuestro Barrio

En Enero del año 2016, se conformó un espacio de trabajo en red que involucra a todas las MLB, en este espacio se comenzaron a trabajar los acuerdos comunes de funcionamiento de los FMC. La red fue bautizada por las promotoras barriales como "Proyectando Nuestro Barrio"



"Proyectando Nuestro Barrio" es una iniciativa comunitaria apoyada por el IIED-AL, dedicada a fortalecer la producción social del hábitat y procesos de economía social. Está conformada por 13 promotoras de 9 barrios, siete del Partido de San Fernando (Hardoy/La Paz, Presidente Perón, San Martín/Sta. Catalina, San Jorge, Villa del Carmen/San Ginés, San Roque y San José) y dos FMC del Partido de Tres de Febrero (Churruca y Escalada)

La Red se reúne semanalmente, junto a integrantes del IIED-AL, para acordar las acciones generales, realizar capacitaciones, seguimiento de las carteras, estrategias de fortalecimiento, etc.

La red Proyectando Nuestro Barrio lleva adelante tres líneas de MC que están a disponibilidad de los vecinos y son complementarias entre sí.

Las tres operatorias constituyen un fondo rotatorio, es decir la devolución de los créditos cuotas permite continuar con nuevos. Las tres líneas de MC son herramientas complementarias para que las familias mejoren gradual y paulatinamente sus viviendas.

a) Microcréditos en materiales:

Son MC hasta \$10.000 destinados al mejoramiento de algunos de los componentes de la vivienda. Las familias no reciben dinero en efectivo, sino que se les realiza una orden de compra para que retiren los materiales en los corralones zonales (las promotoras recomiendan corralones de confianza o los vecinos eligen otros). Por lo general las familias que reciben estos MC autoconstruyen o contratan a familiares para llevar a cabo la mejora.

La gestión histórica de MC en números:

- 11 son los barrios representados en la red de MC.
- 13 son las promotoras barriales que gestionan los fondos.
- \$1.600.000 es el monto recuperado por los FMC y que fueron re-invertidos en MC en materiales mediante la modalidad autoconstrucción de las familias.
- 900 son los créditos otorgados por la Red.
- 400 usuarios/vecinos activos en cartera (implica que cada promotora tiene la responsabilidad de seguir el cumplimiento de pago mensual de un promedio de 25 vecinos tomadores de créditos).
- 170 son los tomadores de créditos morosos o deudores.
- 356 son los vecinos que ya finalizaron de pagar y pueden continuar recibiendo MC en su barrio de referencia.

Proyección anual 2016

- \$900.000 es el fondo acumulado que dispone la Red para la entrega de MC en materiales.
- \$125.000 es el fondo promedio que la Red recupera mensualmente mediante su gestión barrial.
- \$1.500.000 es el fondo promedio que la Red recuperará durante el año 2016, equivalente a 141 créditos que se podrán otorgar durante el año 2016 (promedio \$10.000).
- \$650.500 es el fondo invertido durante el año 2015 hasta Marzo 2016 distribuidos en la entrega de 140 MC en materiales.

b) Microcréditos en materiales con asesoramiento técnico

Son MC en materiales que alcanzan hasta los \$15.000, están dirigidos a las familias que necesitan mejorar su vivienda de manera progresiva. Las obras pueden ser realizadas por autoconstrucción o bien por contratación de mano de obra local a cargo de la familia. Mediante el asesoramiento técnico se trabaja junto a las familias el mejoramiento de sus viviendas progresivas a través de la participación.

Esta línea de MC está financiada por un fideicomiso que surge de la ley 14.449 de Acceso Justo al Hábitat de la Provincia de Bs As (Programa de Microcréditos para el Mejoramiento de la Vivienda de la Secretaría de Tierra y Vivienda de la Provincia de Buenos Aires).

Antes



Después



El Programa de MC en el marco de la Ley 14.449:

Fecha inicio de proyecto: Septiembre 2015

Monto Subsidiado para obras: \$300.000

Monto subsidiado para asistencia técnica y gastos bancarios: \$90.000

13 promotoras barriales gestionando los fondos de manera participativa y colectiva.

20 MC entregados con asistencia técnica.

Tipo de obras: ampliaciones, completamiento de cocinas, revestimiento de baños, losas, nueva instalación eléctrica.

3 MC otorgados a través del recupero de fondos

7 proyectos presentados ante la Secretaría de Tierra y Vivienda de la Provincia de Buenos Aires a la espera de los desembolsos.

c) Mejoramientos integrales de la vivienda



Esta operatoria está financiada por el Programa "Mejor Vivir II por entidades intermedias" cuyos fondos subsidiados provienen de la Sub-Secretaría de Vivienda de la Nación y se constituye a través de dos líneas: el mejoramiento integral de la vivienda y el conexionado al servicio cloacal. Los montos financiados parten desde los \$40.000 hasta los \$80.000 y están destinados a la ejecución de mejoramientos, acordadas previamente con las familias, a través de pequeños contratitas locales idóneos.

Los mejoramientos integrales de la vivienda se componen de: ampliaciones, nuevos baños o revestimiento de los existentes, conexión de agua caliente en baño y cocina, colocación de pisos cerámicos, revoques, nuevos techos, conexionado de agua caliente, nueva instalación eléctrica, adaptación de heladeras y/o lavarropas o ampliaciones en pilotes en casas que sufren inundaciones, entre otras mejoras.

Las familias seleccionadas para esta operatoria devuelven el 50% del costo de obra en cuotas fijas y sin intereses.

Detalles:

Carpetas en ejecución:

1) Carpeta "Conexionado a cloacas barrio Escalada- Tres de Febrero":

114 conexiones cloacales intralotes que viven en barrio Escalada.

Estado de Carpeta: finalizada en Junio 2016.

2) Carpeta "Conexionado a cloacas barrio Churruca- Tres de Febrero":

108 conexiones cloacales.

Estado de la carpeta: a la espera del último desembolso de \$305.654,70 lo que permitirá realizar aproximadamente 6 conexiones cloacales. Desde Octubre 2015 sin movimiento ni ejecución

3) Carpeta "Mejoramientos de vivienda en Barrio San José- San Fernando:

21 mejoramiento finalizados

3 Mejoramientos pendientes

Estado de Carpeta: a la espera de último desembolso de \$448.478,27. Desde Noviembre 2015 sin movimiento ni ejecución

4) Carpeta "Mejoramientos de vivienda en Barrio Presidente Perón-San Fernando:

17 mejoramiento finalizados.

6 Mejoramientos pendientes.

Estado de Carpeta: a la espera de último desembolso de \$495.033,44. Desde Mayo 2015 sin movimiento ni ejecución.

Durante el año 2015 se presentaron 7 carpetas para continuar realizando mejoramientos y conexiones cloacales. De las cuáles, dos carpetas de conexiones cloacales para barrio Mitre (CABA) y Loyola (San Martín) tienen convenio firmado, lo que significa que estamos a la espera de los fondos, aunque demorados por el cambio de gestión de autoridades en la Secretaría de Vivienda de Nación.

Cuadro resumen Programa Mejor Vivir por entidades ejecutado por el IIED-AL

Barrio	Año	Cantidad de Mejoramientos/Conexiones	Monto total para obras
VC- SG	2008-2014	100	\$2.519.431
PERÓN	2008-2016	53	\$ 2.881.561
CHURRUCA	2014-2016	114	\$2.157.182
ESCALADA	2014-2016	114	\$2.157.182
SAN JOSE	2014-2016	24	\$1.705.021
TOTAL		405	\$11.420.378

Mesa de Gestión/Articulación del Bo. Mitre - CABA

Objetivo: Conexión intralote de todas las familias del barrio a la nuevas redes de agua y cloacas y completamiento y conexión a red de pluviales



El IIED-AL participa desde 2015 en este espacio multiactoral junto a los vecinos, el Gobierno de la Ciudad, la empresa pública AySA y la UBA, que procura conectar a todas las familias del barrio a las nuevas redes de agua y cloacas realizadas por AySA. Las obras, que se encuentran en su etapa final, no contemplan la conexión intralote por lo que el IIED-AL ha presentado distintas alternativas (al Programa Mejor Vivir, al Gobierno de la Ciudad) para apoyar técnica, social y económicamente estas tareas. También ha articulado con la Dirección de Mantenimiento de Pluviales de la Ciudad de Buenos Aires para completar esta red (inconclusa). Se espera ejecutar una obra hidráulica integral con participación de la comunidad que mejore las condiciones sanitarias del barrio y que reduzcan los

efectos negativos que producen las inundaciones periódicas que sufre el barrio ante las lluvias intensas.

Estudio de Análisis de Actores de la Cuenca Matanza Riachuelo. Componente de Saneamiento

Entre marzo y julio de 2015 el IIED-AL llevó adelante la consultoría "Estudio de Análisis de Actores de la CMA-R". El estudio se enmarcó dentro del componente de gestión social de las obras de saneamiento que Aysa ejecutará como parte del Proyecto de Desarrollo Sustentable Cuenca Matanza-Riachuelo. El área de estudio se focalizó en las localidades ubicadas en las comunas 4, 7 y 8 de la zona sur de la CABA y en cuatro partidos bonaerenses, Lomas de Zamora, Lanús, Avellaneda y La Matanza en correspondencia con la traza y localización de los componentes a analizar (Colector Margen Izquierdo, Planta de Tratamiento Riachuelo, Emisario y Sepa N° 7) y las áreas de impacto a mediano y largo plazo producto de la expansión del servicio cloacal en dichas localidades.

El estudio tuvo por objetivo identificar las instancias de información, participación, expectativas y posicionamiento en relación a las obras de los diferentes actores involucrados y las recomendaciones con respecto a la generación de propuestas para viabilizar socialmente la ejecución de la obra a través de procesos de acompañamiento social, toma de decisiones y monitoreo. El estudio aplicó un enfoque cualitativo; Se realizaron entrevistas en profundidad con actores relevantes de grupos con incidencia en el ámbito de la cuenca, en el ámbito local y a nivel barrial (Organismos de la Causa, ONG's, Universidades, Organizaciones Barriales/Foros Hídricos y Gobiernos Locales).

Del proceso de consulta se identificó el nivel de información que los actores tienen sobre el Proyecto, el nivel de interés y aceptación frente a cada uno de los componentes, los aspectos que identifican como impactos prioritarios (positivos y negativos) y el nivel de involucramiento y/o participación sugerido para el proceso de acompañamiento social de la obra. Del mismo modo, del análisis de la información recolectada se identificaron los principales cuestionamientos y temas controversiales asociados a la obra que pudieran derivar en riesgos sociales que afecten la ejecución de la misma o de algunos de sus componentes. Finalmente, a partir del nivel de interés y de los cuestionamientos identificados, se elaboraron recomendaciones y se propuso un esquema de intervención para la ejecución del Plan de Gestión Social de la obra.

Estudios de caso post 5to Informe IPCC

Preparación de dos capítulos que cubren los casos de las ciudades de Manizales (Colombia) y Rosario (Argentina) para el libro *Cities on a Finite Planet: Towards transformative responses to climate change*, editado por Sheridan Bartlett y David Satterthwaite. El libro es una valorización post 5to Informe del IPCC sobre como vienen trabajando distintas ciudades alrededor del mundo (9 en total) y evalúa las relaciones entre desarrollo, adaptación y mitigación del cambio climático. Los capítulos fueron preparados por Jorgelina Hardoy con la colaboración de contrapartes locales, permitiendo fortalecer lazos con actores relevantes de la academia o el sector gobierno en donde se llevó adelante el estudio.

Brazil-EU Sustainable Development Dialogue

Colaboración para preparar documento para Brasil sobre integración del desarrollo sustentable en la agenda urbana, mirando experiencias europeas y latinoamericanas. Encargado por el IIED para el Ministerio de Ciudades de Brasil (Octubre - Noviembre 2015).

Proyecto CLAVE

Elaboración del capítulo "Tensiones recurrentes: vulnerabilidad urbana y adaptación en Buenos Aires, para el libro "Cambio climático, vulnerabilidad urbana y adaptación a nivel municipal Santiago de Chile y otras ciudades de América Latina, Krellenberg, Kerstin; Welz, Juliane; Link, Felipe (Eds). El libro es el resultado del proyecto internacional de investigación CLAVE, sobre posibilidades de adaptación al cambio climático y vulnerabilidad urbana a escala local para Santiago de Chile como un proyecto de cooperación científica entre el Centro Helmholtz de Investigación Ambiental - UFZ en Leipzig (Alemania) y el Instituto de Estudios Urbanos y Territoriales de la Pontificia Universidad Católica de Chile en Santiago de Chile. El libro ofrece algunos ejemplos de otras ciudades de América Latina (México, Buenos Aires, Bogotá y Lima) con el fin de destacar el estado del arte en cuanto a las vulnerabilidades, así como los avances, desafíos y capacidades de respuesta frente al cambio climático en otros contextos desde un punto de vista práctico y teórico. (Septiembre 2015).

"Riesgos Locales", en Estado de la Gestión Riesgo de Desastres a nivel local

Colaboración en el desarrollo del capítulo de Riesgos Locales para el Informe del Estado de la Gestión Riesgo de Desastres a nivel local. Este informe, encargado por UNISDR, apunta a ayudar a marcar la estrategia y los procesos que necesitan desarrollar las ciudades de cara a la implementación del Marco de Acción de Sendai en Reducción de Riesgo de Desastres (Sendai Framework for Disaster Risk Reduction - SFDRR). El trabajo es coordinado por Ebru Gencer de (CUDRR + R), y Jorgelina Hardoy participa en calidad de investigador asociado para apoyar este proceso y asistir en el análisis de las características urbanas locales y tendencias globales urbanas a fin de examinar su relación con la construcción de amenazas y riesgos. (Enero - Febrero 2016)

Elaboración de la Guía "Estrategias Locales"

En el marco del proyecto "Implementación del Marco de Acción de Sendai a nivel local" desarrollado en el contexto de la Campaña Desarrollando Ciudades

Resilientes: Mi ciudad se está preparando” y bajo la supervisión de la Cassidy Johnson del Department of Development Planning Unit, Faculty of the Built Environment of University College London, Jorgelina Hardoy, en representación del IIED-AL, está a cargo del desarrollo de la guía de estrategias locales. Esta guía, destinada a gobiernos locales, apunta a resaltar mecanismos mediante los cuales se puede desarrollar e implementar estrategias locales integrales que apuntan a reducir riesgos y construir resiliencia (Marzo - Julio 2016)

Apoyando a gobiernos locales en desarrollar agendas urbanas que incorporan la GRD y el CC como temas transversales de desarrollo:

100 Ciudades Resilientes (Ciudad de Santa Fé):

Apoyo local a Arup para llevar adelante el proceso de 100 Resilient Cities en la ciudad de Santa Fe. 100 Resilient Cities es una iniciativa de la Fundación Rockefeller que busca apoyar procesos de desarrollo de estrategias de resiliencia en ciudades. Aplicando un resilience framework desarrollado por la Fundación Rockefeller y Arup, un equipo del gobierno local está procesando información de encuestas representativas, entrevistas y los resultados de talleres para identificar líneas de trabajo necesarias sobre las cuales construir resiliencia. En el proceso va articulando con actores de gobierno (que conforman un comité municipal de resiliencia) y con actores de la sociedad civil, el sector privado y la academia (consejo de resiliencia) a fin de definir algunas líneas prioritarias de acción y gestionar los recursos necesarios. El IIED-AL apoya a Arup y a la Ciudad de Santa Fe en ciertas instancias del proceso.

Plan Local de Acción Climática (Ciudad de Rosario):

Se está acompañando a un equipo de la municipalidad de Rosario en desarrollar el Plan Local de Acción Climática. Este plan busca incorporar el enfoque de gestión de riesgo de desastres y adaptación al cambio climático en las políticas locales y estrategias territoriales e ir integrándolo con los planes de mitigación actuales o futuros. Se apunta a trabajar el tema a distintas escalas: dentro de la propia estructura de gobierno, capacitando a funcionarios y técnicos, a nivel distrital (distritos descentralizados) incorporando a instituciones y referentes locales y representantes institucionales de distrito; y a nivel focalizado en áreas muy vulnerables. El IIED-AL apoya técnicamente al equipo municipal.

Pobreza urbana, riesgo de desastres y cambio climático:

Identificación de literatura sobre pobreza urbana, riesgo de desastres y cambio climático publicada en español, preparación de notas bibliográficas y colaboración en la revisión del informe que está preparando David Satterthwaite sobre el tema para el Banco Mundial (parte del GSURR Global Programs: Resilience). **Mayo 2016.**

Redes y Espacios

Redes: FOTIVBA - Ley de Hábitat



El IIED-AL junto con un grupo de Organizaciones, vinculadas a la temática de la tierra y la vivienda, conforma desde comienzos del año 2004 el FORO DE ORGANIZACIONES DE TIERRA, INFRAESTRUCTURA Y VIVIENDA DE LA PCIA. DE BS. AS (FOTIVBA).

El FOTIVBA es un espacio colectivo de análisis, reflexión, discusión y propuesta, que surge a partir de la iniciativa de un grupo de Organizaciones Sociales, Técnicas y Territoriales, vinculadas a la temática de la tierra y la vivienda de los sectores populares del conurbano bonaerense.

Uno de los últimos logros más importantes del FOTIVBA, fue la aprobación de la Ley por el Hábitat Justo. En el año 2012 se aprobó la Ley en el Congreso Provincial, en diciembre de 2013 se reglamentó y actualmente se trabaja por una puesta en marcha que no tergiverse el espíritu de la ley. Abajo se muestra un material que explica las principales características de la ley en lenguaje popular para dar a conocer la ley en los barrios.

ConSoc - BID



El IIED-AL participa activamente del espacio de consulta con el BID denominado ConSoc (Consejo Consultivo de las Organizaciones de la Sociedad Civil) que tiene como finalidad la de construir un espacio de diálogo y consulta que permita un intercambio constructivo entre OSCs respecto a la labor del Banco, de forma de mejorar el impacto de sus intervenciones en el desarrollo social y económico del país. En base a los temas priorizados, y el tipo de trabajo de los miembros activos del ConSoc, y el compromiso del Banco de incluir la gestión de riesgo de desastres como un tema transversal en todas sus intervenciones, se decidió generar una publicación que integra algunas experiencias significativas en gestión de riesgo de desastres y los resultados del taller de Gestión de riesgo de desastres a nivel local realizado en septiembre 2015. Esta publicación resalta lecciones y posibles líneas de acción. El IIED-AL colaboró activamente en el desarrollo del proceso y la integración y diseño de la información para su publicación. Se espera que la publicación sea presentada a las nuevas autoridades en el corto plazo.

UDES Red San Fernando

La Red "Proyectando Nuestro Barrio" junto al IIED-AL integran desde el año 2016 un espacio de trabajo en red nucleadas por la Universidad de San Andrés en un espacio denominado "San Fernando en Red" que tiene como objetivo potenciar las iniciativas sociales de las instituciones de la comunidad de San Andrés (escuela, universidad, Iglesia). La propuesta es ser un nexo entre recursos y pasantías que pueda brindar la Red San Andrés a las instituciones educativas y barriales que la conforman para fortalecer el trabajo cotidiano con la comunidad.

Internacional Fellows Program del IIED

Jorgelina Hardoy integra al Programa Internacional de Fellows del IIED por el término de tres años. El Programa tiene por objetivo fortalecer la red de trabajo internacional del IIED y promover la sinergia con los fellows y sus instituciones.

UPAG: Urban Planning Advisory Group

Grupo creado para asesorar en temas de planificación y desarrollo urbano a el representante del Secretario General de las Naciones Unidas en temas de Gestión de Riesgo de desastres y a la Oficina de las Naciones Unidas en Gestión de Riesgo de Desastres (UNISDR). En su segundo año, Jorgelina Hardoy, en representación del IIED-AL, participa en este grupo. Durante este año se ha colaborado en la revisión y ajuste de los "Nuevos 10 esenciales" de la Campaña Desarrollando Ciudades Resilientes: Mi ciudad se está preparando (UNISDR), en el desarrollo de indicadores y en la revisión de una serie de documentos que UNISDR está preparando junto a UN-Hábitat para Hábitat III en Quito 2016. Además se está colaborando en la preparación de material específico que se detalla en la sección de proyectos de Gestión de riesgo de desastres y cambio climático.

Comité asesor del proyecto **Clima sin Riesgo: Interrumpiendo 'trampas de riesgo' urbano: integrando conocimiento e inversión para una planificación justa y resiliente** en Lima, llevado adelante por Development Planning Unit del University College London, Cenca y Ciudades para La Vida y financiado por CDKN. (Ana Hardoy y Jorgelina Hardoy).

Comunicaciones

Se continúan los esfuerzos de comunicar los trabajos, seminarios, talleres, etc. que se fueron realizando. La revista Medio Ambiente y Urbanización sirve de soporte para los productos y resultados de los proyectos ejecutados

Los avances en términos de multimedia, redes sociales y videos, permitió que el componente de comunicación del IIED-AL atravesase todas las actividades hechas por la institución con el convencimiento de que si queremos producir los cambios necesarios para mejorar la situación de la poblaciones menos favorecidas es necesario que se establezcan canales de difusión que lleguen a todos los actores que intervienen en los procesos y muy especialmente a las comunidades. Las comunicaciones han cobrado mayor protagonismo desde que han sido concebidas como un enlace entre los beneficiarios directos y los donantes.

Materiales producidos durante el último año:

Revista Medio Ambiente y Urbanización:

N. 84-85 Agosto 2016 Agenda Urbana (en edición): "El derecho a la ciudad": Este número intenta generar un dialogo para reflexionar colectivamente sobre la integración de nuevas y viejas agendas urbanas, y pensar que nuevas políticas y estrategias hay que diseñar e implementar para responder mejor al desafío de desarrollar ciudades más equitativas resilientes y sustentables, empezar enfrentar a la persistente exclusión de un alto porcentaje de la población, a la necesidad de incorporar en las líneas de pobreza la opinión de quienes la padecen, al papel que puede jugar la educación para alcanzar el derecho a la ciudad, a la salud, a los servicios, a la vivienda, al suelo, al empleo.

La revista continua disponible y de gratuito acceso para descargar sus contenidos en la página de Ingenta Connect, <http://www.ingentaconnect.com/content/iieal/meda>

Videos

Video Ley de Hábitat

https://www.youtube.com/watch?v=i_MapPzC6LU&spfreload=5

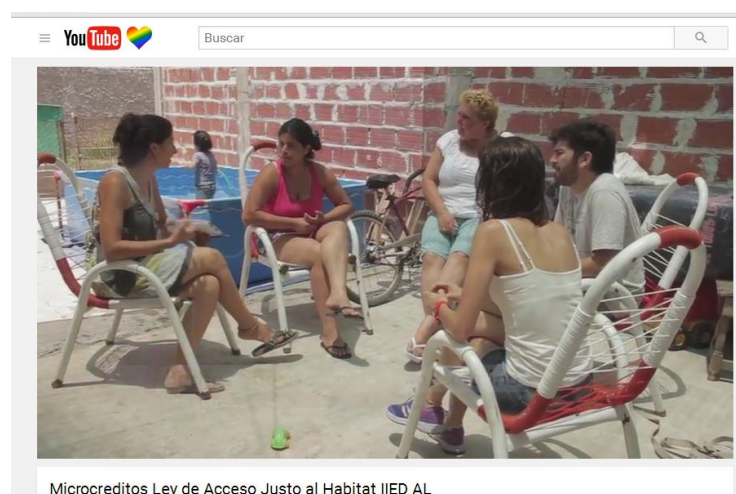

Este vídeo presenta la experiencia del programa de micro-créditos de la Ley de Acceso Justo al Hábitat llevado a cabo por la Red Proyectando Nuestro Barrio y el Instituto Internacional de Medio Ambiente y Desarrollo IIED-América Latina. El objetivo es dar a conocer la Ley 14.449 difundiendo, a través de la propia experiencia, las acciones que es posible llevar a cabo a través de esta herramienta para incentivar a otras organizaciones y/o municipios a adherirse.

Video Promotoras MC

https://www.youtube.com/watch?v=-_4-_3tfCR4

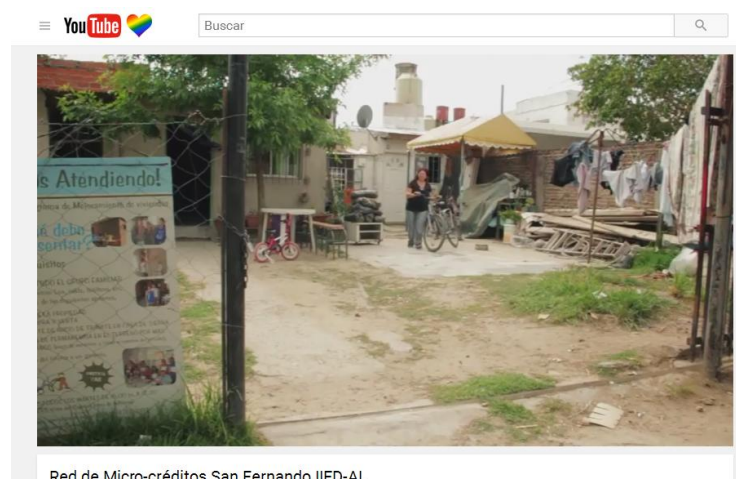

Este video presenta la experiencia de la Red de Fondos de Micro-Créditos de los barrios Hardoy, Villa del Carmen, San Jorge, San Roque y Presidente Perón del partido de San Fernando. El objetivo es difundir cómo las iniciativas comunitarias impulsadas por las "promotoras comunitarias" contribuyen al mejoramiento de las viviendas y al desarrollo local de cada uno de sus barrios.

Participación en Seminarios y Workshops

2º Foro latinoamericano y del Caribe de vivienda adecuada - 6 al 8 de mayo Monterrey - México

En el marco de las discusiones sobre la nueva Agenda Urbana, y los eventos preparatorios hacia la Tercera Conferencia de Naciones Unidas en Vivienda y Desarrollo Urbano Sostenible - Hábitat III, así como las conferencias globales sobre sostenibilidad y desarrollo este Foro regional de **Vivienda Adecuada: Vivienda para la Vida**, busca: Identificar (principios rectores, principios de acción, lineamientos) para el desarrollo de buenas prácticas de vivienda adecuada y asentamientos humanos, Visibilizar las diferentes soluciones y experiencias innovadoras, en materia de vivienda adecuada y asentamientos humanos con potencial de impacto y escalabilidad. Fomentar/fortalecer alianzas entre diversos actores (Públicos, Privados, Sociales) para promover soluciones innovadoras, modelos de inversión sostenibles para la vivienda adecuada y asentamientos humanos equitativos, inclusivos y sustentables. Participaron y presentaron Florencia Almansi y Jorgelina Hardoy.

Taller Internacional Ciudades inclusivas, resilientes y sustentables: desafíos de la agenda urbana latinoamericana.

IIED-AL: El 21 y 22 de septiembre de 2015 el IIED- América Latina con el apoyo del IIED (UK) realizó el Participaron representantes de gobierno (políticos/técnicos de los niveles nacionales y locales), del sector académico, donantes y ONGs. El objetivo de la reunión fue generar una reflexión colectiva sobre qué nuevas políticas y estrategias hay que pensar e implementar para responder a los retos urbanos de la región, entre ellos el de desarrollar ciudades más inclusivas, resilientes y sustentables. La idea fue discutir estrategias para llevar adelante la agenda urbana Latinoamericana, abordando cuestiones tales como si se está respondiendo a necesidades reales del territorio, quiénes participan en la definición de la agenda, cómo incidir de manera más efectiva y avanzar en la implementación, etc. Estos temas son especialmente relevantes en el marco de las discusiones sobre las Metas de Desarrollo Sustentable que en gran parte dependen de gobiernos locales y de la sociedad civil para su cumplimiento.

Taller de lanzamiento 100 Ciudades Resilientes- Santa Fe Resiliente. Presentación. Santa Fe, Septiembre 2015. Participó y presentó Jorgelina Hardoy.

Taller Reducción de riesgo de desastres a nivel local, en Argentina ¿Hacia dónde queremos ir?, organizado por el BID, 1 septiembre, 2015. Participaron Florencia Almansi, Gustavo Pandiella, Julieta del Valle, Jorgelina Hardoy.

Seminario Internacional "Ciencias Sociales y Riesgo de Desastres en América Latina: Un encuentro inconcluso". Organizado por la Red de Estudios Sociales en Prevención de Desastres en América Latina (La Red); el Programa de Investigaciones en Recursos Naturales y Ambiente, Instituto de Geografía, UBA (PIRNA); la Universidad Autónoma de Manizales, Colombia; la Maestría en Desarrollo Regional y Planificación (UAM) y el Laboratoire Population Environnement Développement, IRD, Aix Marseille LPED. Participaron Gustavo Pandiella y Jorgelina Hardoy.

El encuentro se desarrolló durante los días 15 al 17 de septiembre de 2015 en el Instituto de Geografía de la Universidad de Buenos Aires. El IIED-AL participó con la ponencia **Fondos de crédito para adaptación de viviendas, Barrio San José, San Fernando, Provincia De Buenos Aires.** El documento, base de la

presentación, se puede consultar en:
http://www.pirna.com.ar/files/pirna/SICSYRD_PRE_PANDIELLA_Gustavo.pdf

Proyecto Clave: Taller internacional. Organizado por el Centro Helmholtz de Investigación Ambiental - UFZ en Leipzig (Alemania) y el Instituto de Estudios Urbanos y Territoriales de la Pontificia Universidad Católica de Chile. Objetivos: a) Discutir la implementación de respuestas al cambio climático a nivel local, b) Obtener información sobre oportunidades y límites de la adaptación local, c) Discutir los capítulos del libro a ser publicado como resultado del Proyecto Calve. Santiago de Chile, 29 y 30 de Octubre, 2015. Participó Jorgelina Hardoy.

20ª Cumbre Mercociudades, Unidad Temática de Ambiente y Desarrollo Sostenible (UTADS). Sesión de trabajo: Reflexiones sobre retos y oportunidades para la implementación de la agenda de desarrollo post-2015 en el nivel local, con énfasis en la gobernanza de la gestión del riesgo de desastres. Sao Paulo Brasil, 13 Noviembre, 2015. Participó y presentó Jorgelina Hardoy.

Brazil-EU Dialogue "Sustainable Cities and National States' policies for urban development in the context of the New Urban Agenda Post-2015" organizado por la Secretaría de Vivienda del Ministerio de Ciudades de Brasil, el International Institute for Environment and Development (IIED) y Cities Alliance-Londres, 18 y 19 de Noviembre, 2015. Participó Jorgelina Hardoy.